Early European Books, Copyright © 2011 ProQuest LLC.
Images reproduced by courtesy of Koninklijke Bibliotheek, Den Haag.
143 B 8

Early European Books, Copyright © 2011 ProQuest LLC.
Images reproduced by courtesy of Koninklijke Bibliotheek, Den Haag.
143 B 8

Early European Books, Copyright © 2011 ProQuest LLC.
Images reproduced by courtesy of Koninklijke Bibliotheek, Den Haag.
143 B 8

Early European Books, Copyright © 2011 ProQuest LLC.
Images reproduced by courtesy of Koninklijke Bibliotheek, Den Haag.
143 B 8

Early European Books, Copyright © 2011 ProQuest LLC.
Images reproduced by courtesy of Koninklijke Bibliotheek, Den Haag.
143 B 8

Early European Books, Copyright © 2011 ProQuest LLC.
Images reproduced by courtesy of Koninklijke Bibliotheek, Den Haag.
143 B 8

NIET UITLEENEN

143 B 8

NIET PLAKKEN

(Boekband nr 1787 cz)

Early European Books, Copyright © 2011 ProQuest LLC.
Images reproduced by courtesy of Koninklijke Bibliotheek, Den Haag.
143 B 8

Early European Books, Copyright © 2011 ProQuest LLC.
Images reproduced by courtesy of Koninklijke Bibliotheek, Den Haag.
143 B 8

Early European Books, Copyright © 2011 ProQuest LLC.
Images reproduced by courtesy of Koninklijke Bibliotheek, Den Haag.
143 B 8

DVODECIM

# SIBYLLARVM IMAGINES,

IN ÆS ELEGANTER INCISÆ: ADDITAE INSVPER SINGVLARVM BREVES DESCRIPTIONES.

VNA CVM PRÆCIPVIS ORACVLORVM MYSTERIIS VERSIBVS EXPRESSIS.

*STVDIO LABORE ET ÆRE*

CR: PASSÆI.

ARNHEMI,

Apud Ioannem Ianſonium Bibliopolam ibidem,
ANNO CHRISTI,

cIↃ. IↃ. c. xv.

KONINKL. BIBLIOTHEEK TE 'SHAGE.

Early European Books, Copyright © 2011 ProQuest LLC.
Images reproduced by courtesy of Koninklijke Bibliotheek, Den Haag.
143 B 8

## AD LECTOREM BENEVOLVM.

EN tibi lector & harum tabularum benevole inſpector, *Sibyllinarum* vatum imagines, ab ipſo affectu, vt ſic dicam effictas ; in quibus præcipua ſalutis noſtræ myſteria elucent. *Sibylla* a teſte *Lactantio Firmiano* in primo de falſâ religione libro, omnes fœminæ vates a veteribus nuncupatæ, a conſilijs Deorum enuntiandis fuêre, σιοὺς ἢ. Deos, & conſiliũ βυλὴν appellabant Æolico genere ſermonis. Itaque *Sibyllam* dictam eſſe quaſi θεοβούλην. Has veteres numero decem, nec plures, ſed recentiores, (quos & nos ſequuti ſumus) duodecim fecerunt ; quarũ omniũ vaticinia de Chriſto, & futurâ vitâ, (ſiue vera ea ſunt omnia, ſiue eorum etiam nonnulla (quod quidam opinati ſunt) a primis Chriſtianæ relligionis propagatoribus ad confutandos gentilium errores, addita ſint, illuſtria quædam adhuc leguntur, quę ſanè merentur inter noſtræ pietatis monumenta referri. Ego verò cùm non inani tantùm & fugaci voluptate veſtrorum oculos, ſed & altiori contemplatione animos ſtudeam paſcere, harum nunc *Sibyllarum* icones, ante a me ſed minores & quodammodo mutas editas illuſtriore denuo formâ & cœlo exhibeo, characteribus ſuis tam ſacris, quàm communibus ipſa myſteriorum ſecreta revelare conatus, & ſic ipſis imaginibus viuam quaſi ac ſpirãtem indere mentem. Tu his benevolè fruere, & me publicæ vtilitati pro mea facultate ſtudentem amplectere.

I.

## SIBYLLA DELPHICA.

DElphicam Sibyllam *aſſerunt omnium fœminarum quæ oracula ediderunt antiquiſſimam* ; Tireſiæ *filiam* Artemin *dictam, & longè ante* Troiana *bella vixiſſe: cuius ex verſibus* Homerũ *ferunt multa ad ornatum ſui poëmatis ſumpta tranſtuliſſe. De hâc vt & de ſequentibus Sibyllis, videndi poſt* Varronem, Lactantium, Pauſaniam *alioſq; veteres*, Onuphrius & Boiſartus, *qui ſingulares de* Sibyllis & *earũ oraculis, libros reliquêre. Sed maxima admiratione dignum, quod* Chryſippum *in libris de divinationibus tradere teſtantur nempe illã prædixiſſe* Magnũ prophetam oriturũ cujus conceptio fieret miraculoſã, ſine ſemine virili.

I.

## SIBYLLE DELPHIQVE.

LA *Sibylle Delphique* eſtoit auparavant la deſtruction de *Troye*, tellement qu' *Homere* adioignit en ſes oeuvres pluſieurs des vers d'icelle. De ceſte cy parle tellement *Chryſippe* vn treſancien Philoſophe au livre de divination quelle a preditte ; Qu'un grand Prophete devoit naiſtre, de quy la naiſſance ſeroit miraculeuſe & ſans ſemence virile, prophetie que concerne le plus grand myſtere de noſtre ſalut & religion.

Early European Books, Copyright © 2011 ProQuest LLC.
Images reproduced by courtesy of Koninklijke Bibliotheek, Den Haag.
143 B 8

*En dominum cognosce tuum, verãq; parentis*
*Excipito prolem, Principis atq; Dei.*

Sibylla Delphica.

*Exspectandus erit vates ter maximus, et cui*
*Nullus erit terris vir pater, ergo Deus.*

*Crisp: Passæus invent sculp: et excud.*

Early European Books, Copyright © 2011 ProQuest LLC.
Images reproduced by courtesy of Koninklijke Bibliotheek, Den Haag.
143 B 8

II.

# SIBYLLA ERYTHRÆA.

ERythræam Sibyllam *ſecundo loco conſtituunt, qui temporum ſequuntur ordinem; quippe quæ bellum* Troianum *præceſſerit. Hanc* Hermippus *tradit apud* Erythræos *patre* Theodoro *natam fuiſſe; quam* Solinus Heriphilen *appellat. Sunt & alij qui* Erythræā *dictam, at* Babylone *natam velint. Plures huius extant de* Chriſti *adventu, miraculis, paſſione, & extremo iuditio verſus: fuitq; olim hæc celebratiſſima omnium* Phæbadum; *cuius* Cicero *quoque &* Euſebius *ampliſſimè meminerunt.*

2.

# SIBYLLE ERITREE.

LA ſecunde *Sibylle* eſt ceſte tant ramentue *Erytree*, qui a prophetiſé la plus grande part de noſtre religion. *Apollodore* eſcrit de ceſte *Sibylle*, qu' allans les Grecs aſſiegez *Troye*, elle leur prophetiſa, que *Troye* ſeroit deſtruite: pourquoy preſque tous ceux qui en parlẽt, la ſont plus ancienne que la deſtruction de *Troye*. *Euſebe* toutefois, & *Strabon* ſont d'aultre opinion. De ceſte *Erytree* ſont les vers recitez par *Euſebe*, les primiers lettres deſquels eſtans traduites en François, dient ces mots: *Ieſus Chriſt fils de Dieu Salvateur.*

Early European Books, Copyright © 2011 ProQuest LLC.
Images reproduced by courtesy of Koninklijke Bibliotheek, Den Haag.
143 B 8

*Dicitur hæc vates postremi nuncià sæcli* Sibylla *Prævidisse Agnum paleis fœnoq; cubantem,*
*Innotuisse, Deum tunc fore verè hominē:* Erythrea. *Nutritumq; officio, lacteque virgineo.*

2

*Crisp: Pas: inv: et excud. Crisp: Pas: jun: sculp:.*

Early European Books, Copyright © 2011 ProQuest LLC.
Images reproduced by courtesy of Koninklijke Bibliotheek, Den Haag.
143 B 8

III.

# SIBYLLA CVMÆA.

PErtiam Sybillam Cumæam (*rectius* Cimmeriam) *fuisse existimant, de quâ* Nævius *lib. 1. de bello Punico, & L. Piso Censorius in annalibus mentionem faciunt. Hæc in Italia vaticinata est paulo post excidium Iliacum, vt quidam tradunt, quam Italicam multi vocant ex* Cimmerio *Campaniæ vicino* Cumis *oppido oriundam. Sunt qui scribant, hanc esse ad quam* Æneam *Ilio profugum divertisse* Virgilius *fingit, lib:* VI. *Deiphobe appellatam. Huius multis verbis meminit* Iustinus *martyr in admonitorio ad Græcos, quam tradit* Servatoris nostri IESV CHRISTI *adventum clare prædicere.*

3.

# SIBYLLE CVMEE.

LA troisiesme *Sibylle* se nommoit *Cumée* ou Italienne, natiue de *Cimmerie*, ville de Campaigne pres *Cumes* : les propheties de laquelle sont escrites par *Nevius* aux livres Puniques, & par Pison en ses annales aussy referées par *Virgile*, en son Egloge, qui commence, *Siceli-des Musæ &c.* Ou elle ait tresexpressement prophetisée *la naissance de nostre Sauveur Iesus Christ de la vierge Marie.*

Early European Books, Copyright © 2011 ProQuest LLC.
Images reproduced by courtesy of Koninklijke Bibliotheek, Den Haag.
143 B 8

*Virgo ſancta olim, cunctis et clarior aſtris* **Sibylla** *Suffecto è cœlis hunc nutriet alma liquore*
3 *Mirando infantem ſanguine concipiet.* **Cimmeria.** *Uberibus propriis, lacteq; virgineo.*
*Criſp: Paſ: inv: et excu: Criſp: Paſ: juni: ſculp.*

Early European Books, Copyright © 2011 ProQuest LLC.
Images reproduced by courtesy of Koninklijke Bibliotheek, Den Haag.
143 B 8

IIII.

# SIBYLLA SAMIA.

QVarta Sibyllarum Samia *fuit ſecundum* Onuphrium, *quamvis* Boiſartus *& cum* Lactantia Suidas *alium Ordinem ſeruent*; *de quâ in antiquis* Samiorum *annalibus mentionem fieri* Eratoſthenes *vetuſtus auctor ſcripſit*, Phyto *vocata*. *Huius meminit* Ælianus *in variâ Hiſtoriâ*. *Quam* Muniæ Pompilij *temporibus fuiſſe, circa* XVI. *Olymp* : Euſebius *ſcribit in Chronicis*, Hippomene Athenis *Principe*. *Cedrenus illam appellat* Samonæam ; *& temporibus* Ioaſiæ *regis* Iſrael *Prophetizatam eſſe aſſerit* vnumque Deum ſolum, maximam & ingenitum agnoviſſe.

4.

# SIBYLLE SAMIENNE.

VNe autre *Sibylle* native dun lieu nommé *Phiton* en liſle de *Samos*, qui eſt dans la mer *Egee* pres la *Thrace*, ou bien de l'autre iſle de *Samos* en la meſme mer vis a vis *d'Epheſe*, pour c'eſte cauſe fut nommée *Sibylle Samienne*, de laquelle eſcrit *Eratoſthenes*. Elle a eſcrit beaucoup d'un ſeul Dieu eternel, adhortant chaſcun d'emender ſa vie, & ſe convertir a ſon vray Createur.

Early European Books, Copyright © 2011 ProQuest LLC.
Images reproduced by courtesy of Koninklijke Bibliotheek, Den Haag.
143 B 8

*Stulta tuum Judæa Deum cur noſcere ceſſas,* **Sibylla** *Cur huic pungentem nectisq́ parasq́ coronam!*
*Cur tibi felices abijcis ipsa dies!* **Samia.** *Cur miſces domino pocula amara tuo!*

*Criſp: Paſſæus invent: ſculp: et excud.*

Early European Books, Copyright © 2011 ProQuest LLC.
Images reproduced by courtesy of Koninklijke Bibliotheek, Den Haag.
143 B 8

V.

# SIBYLLA CVMANA.

QVinta Sybilla Cumana *fuit nomine* Amalthea, *quæ ab alijs* Demophile *nominatur*; *Fuit a. hæc quæ novem vel & alijs placet, tres libros* Sibyllinorum *oraculorum ad* Tarquinium Superbum *detulit, quam L. Olymp: floruisse scribit* Solinus, *& post* Delphicam ac Erythræam *vaticinatam fuisse tradit. Cuius sepulcrum suâ ætate in* Siciliâ mansisse refert. *Ammianus scribit libros huius* Sibyllæ, *qui adhuc inventi fuerant eo tempore, crematos fuisse a* Iuliano Imp: *iuxta* Ennam Siciliæ vrbem. *Ex* Senensibus *inscript:* ille resurrectionis Christi Prophetia tribuitur.

5.

# SIBYLLE CVMANE.

LA Sibylle *Cumane* nominée Amalthée, & des aultres *Dimophile* fust dicte *Cumane*, pource qu'elle demeuroit & Propheti soit en la ville de *Cumes* en Italiæ pres *Baies*: de ceste-cy escrivent *Denis* de *Halicarnas*, *Agelle* & *Seucie*: elle porta vendre a *Tarquin* rois de *Rome* neuf livres demandans 300. pieces dor, mais pource que ce pris sembloit excessif au Roy, il ne les voulut, dequoy elle brusla trois, en demandant le mesme prix pour les restes, ce que semblant encore plus impertinent le Roy se mocqua d'elle dont elle brusla encore trois, puis luy dil, qu'il n'auroit point les aultres quy luy estoient demeurez, s'il ne luy balloit ce qu'elle avoit demandé pour les neuf: le Roy esbahy de ceste confiance, acheta les trois livres qui furent mis au Capitole ou quilz furent tenus en souveraine reverence.

Early European Books, Copyright © 2011 ProQuest LLC.
Images reproduced by courtesy of Koninklijke Bibliotheek, Den Haag.
143 B 8

Finiet exceptum postquam lux tertia somnũ, Sibylla Primitiasq́ novæ referens et gaudia vitæ,
Præscriptio morti limite finis erit. Cumana. Surgere ab obscurâ posse docebis humo.

Crisp: Passæus inv: et excu: et huius filij Sim: Passæus sculp.

Early European Books, Copyright © 2011 ProQuest LLC.
Images reproduced by courtesy of Koninklijke Bibliotheek, Den Haag.
143 B 8

VI.

# SIBYLLA HELLESPONTICA.

SEXTA Sibylla Helleſpontica *fuit in agro* Troiano, *vico* Marmiſſo *nata circa oppidum* Gergethium, *quam ſcribit* Heraclides Ponticus Solonis & Cyri *fuiſſe temporibus: vixit a Olympiade* lx. *Ea prædixiſſe fertur* Chriſtum æternum Dei æterni filium, ejus quoque paſſionem & tenebræ quæ in illius morte medio die ſine ullâ naturali cauſâ contigerunt.

6.

# SIBYLLE HELLESPONTIQVE.

LA *Sibylle Helleſpontique* eſtoit native comme on dit, du territore de *Troye*, en vn lieu nommée *Marmiſe*, & eſt ceſte-cy fort antique: car *Heraclides Pontique* dit qu'elle eſtoit du temps de *Solon* Philoſophe & legiſlateur d'*Athenes*, & du grand Roy *Cyrus*. Elle prophetiſa que *Chriſt eſtoit le fils eternel du grand Dieu qui fuſt en tout temps, ſans fin au commencement.*

Early European Books, Copyright © 2011 ProQuest LLC.
Images reproduced by courtesy of Koninklijke Bibliotheek, Den Haag.
143 B 8

Dixerat hæc: Summa è cœli Deus optimus arce Sibylla Humanoq́, habitu veniet de virgine natus
Curabit mites respicietque pios. Hellespontiaca. Hebræâ, in terris conspiciendus homo.
6

Crisp: Pass: inv: et excu: et huius filia Magd: sculp:.

Early European Books, Copyright © 2011 ProQuest LLC.
Images reproduced by courtesy of Koninklijke Bibliotheek, Den Haag.
143 B 8

VII.

# SIBYLLA LIBYCA.

SYbylla Libyca *proprio nomine* Eliſſa *dicta eſt. Cuius meminit* Euripides *in* Lamiæ *prologo. Hanc autem ante* Olympiadem *octuageſimam vaticinatam fuiſſe ex hoc ſatis liquet, quod* Euripides *eâ ætate vixerit. Illa prædixit fore, ut* Chriſtus Dei filius naſceretur: multaque miracula editurum illum eſſe, quibus ejus divina potentia probabitur. Venturum tamen in manus impiorum qui illum contumelijs vexaturi erint & ſpinis coronaturi.

7.

# SIBYLLE LIBYQVE.

LA ſeptieſme *Sibylle* fuſt nommée *Libyque*, & on faict d'elle mention *Euripide* au prologue de ſa *Lamie*. *Suide* eſcrit qu'elle ait laiſſee ſes livres des oracles & divinations. Et entre aultres ait elle prophetiſé de *Chriſt, ſa nativité & Paſſion du dernier iugement, puniſſement des mavais, & renumeration des bons.*

Early European Books, Copyright © 2011 ProQuest LLC.
Images reproduced by courtesy of Koninklijke Bibliotheek, Den Haag.
143 B 8

Discutiet tenebras lux alma, et vincula priscæ Sibylla Virgo hunc sancta dabit terris, gremioq; fovebit
Legis: vitæ Rex conspicietur homo. Libyca. Preßus et hic miseris conferet auxilium.

7

Crisp: Paß: invent: et exc: et Magd: Paß: sculp.

Early European Books, Copyright © 2011 ProQuest LLC.
Images reproduced by courtesy of Koninklijke Bibliotheek, Den Haag.
143 B 8

VIII.

# SIBYLLA PERSICA.

OCtava Sibylla Perſica *fuit, cuius mentionem fecit* Nicanor *qui res geſtas* Alexandri *Magni* Macedoniam *regis conſcripſit. Hanc ipſam* Chaldęam *vocat* Iuſtinus *Martyr in admonitorio atque eam ex* Babylone *profectam* Beroſi & Erimanthæ *nobilis mulieris filiam fuiſſe tradit. Vixit autem* Olympiade cxx. *Sunt qui hanc* Hebræam, *eiuſq; proprium nomen* Sambetha Noë *fuiſſe tradunt ex quadam urbe prope rubrum mare ortam. Huius libri fuerunt 24. in quibus* de Chriſto Deo, & ejus adventu innumera cecinit.

8.

# SIBYLLE PERSIQVE.

CEſte *Sibylle* fut de *Perſe* nommée *Sambethe*, de laquelle faict mention *Nicanor*, qui a deſcrit les faitz d'*Alexandre* le Grand. Autres diſent qu'elle eſtoit de *Chaldée*, ou Iuife nee d'vne ville aſſiſe pres la mer rouge, nommée *Noë*, le pere de laquelle ſe nommoit *Beroſe*. Elle compoſa 24. livres en vers, eſquels elle conta des merveilleuſes choſes, touchant l'advenement *de Chriſt & ſes miracles*; *bien que ce fuſt ſoubs couverture*.

Early European Books, Copyright © 2011 ProQuest LLC.
Images reproduced by courtesy of Koninklijke Bibliotheek, Den Haag.
143 B 8

*Tu pede prævalido calcabere callide Serpens:* **Sibylla** *Quod nunc nemo videt Verbum, quod tangere nemo*
*Nascetur̃q́ humili summus in orbe Deus.* **Persica.** *Nunc valet, humana hoc impetet hocce manus.*

8

*Crisp: Pass: inv: et exc: Crisp: Pass: jun: sculp.*

Early European Books, Copyright © 2011 ProQuest LLC.
Images reproduced by courtesy of Koninklijke Bibliotheek, Den Haag.
143 B 8

IX.

# SIBYLLA PHRYGIA.

NOna Sibyllarum Phrygia, *quæ vaticinata est* Ancyræ *in minore* Asiâ. *Hanc proprio nomine* Sibyllam *vocatam fuisse scribit* Cælius Rodoginus *var: lib. 14. Et* Dardani *ex* Nesone Teucri *filiâ natam: alij tamen* Phaennim *nominant: quam* Christi natiuitatem secundum carnem, ex Mariâ virgine, *prædixisse ferunt*, Angelico id ei annunciante oraculo.

9.

## SIBYLLE PHRYGIENNE.

LA *Sibylle Phrigienne*, ainsy dicte qu'elle estoit du pais de *Phrygie*, prophetisoit en la ville *d'Ancyre* laquelle est situee en petit *Asie*, aulcuns la nomment *Phaenne* les aultres proprement *Sibylle*. Elle prædict par l'instruction de l'Ange de Dieu: que *Christ devoit naistre selon la chair de la vierge Marie*.

Early European Books, Copyright © 2011 ProQuest LLC.
Images reproduced by courtesy of Koninklijke Bibliotheek, Den Haag.
143 B 8

*Terribili reſonante tubâ terra ima dehiſcet:* **Sibylla** *Ille bonis, atq; ille malis feret vltima jura:*
*Siſtentur reges ante Dei ſolium:* **Phrygia.** *His ignem, æternas delitias alys.*

*Criſp: Paſſ: inv: et exc: et Criſp: Quebornius ſculp.*

Early European Books, Copyright © 2011 ProQuest LLC.
Images reproduced by courtesy of Koninklijke Bibliotheek, Den Haag.
143 B 8

X.

# SIBYLLA TIBVRTINA.

HÆc Albunea *vel* Leucothea *dicta fuit, quæ* Tibure *vt Dea ad* Anienis *ripas colebatur. Cuius in gurgite ſimulacrum eius inventum eſſe dicitur, tenens in manu librum, cuius ſacra Senatus in* Capitoldum *tranſtulit. Huius feruntur oracula*, quod Ieſus Chriſtus naſceretur in Bethlem. Et felicem ejus Matrem futurum cujus vberibus paſceretur.

10.

# SIBYLLE TIBVRTINE.

LA dixieſme *Sibylle* ſe nommoit *Albunee*, natiue de *Tibur*, qui eſt pres de *Rome* : de la fuſt nommée *Tiburtine*, tenue en grande eſtime par ceulx de ſa patrie, & depuis tranſlatée avec ſes ſacrifices en *Rome* au *Capitole*. Elle a predicte, que *Ieſus Chriſt devoit naiſtre en Bethlem, & que tresheureuſe ſeroit ſa Mere qui le allaicteroit.*

Early European Books, Copyright © 2011 ProQuest LLC.
Images reproduced by courtesy of Koninklijke Bibliotheek, Den Haag.
143 B 8

Excipiet natum Christum clarissima Bethlem: Sibylla
Nazareth agnomen notitiamq; feret. Tiburtina.
O felix, cui contigerint hæc pignora, Mater,
Et quibus uberibus nutriet illa Deum.

10

Criſp: Paſæus invent: ſculp: et excud.

Early European Books, Copyright © 2011 ProQuest LLC.
Images reproduced by courtesy of Koninklijke Bibliotheek, Den Haag.
143 B 8

XI.

# SIBYLLA EVROPÆA.

VNdecimam hæc Sibyllam *extra numerum antiquorum ſcriptorum eē tradit* Onuphrius, Boiſartus *tamen* Epiroticam Phaennem *vocat, vel cum eâ confundit, cuius non tantùm* Tzetzes, *ſed &* Zoſimus *meminerunt. Huic tribuitur. Hoc de* Chriſto *vaticinium*: Regem Athereum tenebit in gremio virgo Domina gentium.

II.

# SIBYLLE EVROPEE.

CEſte propheteſſe n'eſt point cognue des anciens autheurs, ſi non que *Boiſart* la confunde avec la *Phaenne* laquelle il appelle *Epirotique*. Elle a prophetiſée de *Ieſu Chriſt*, *& ſa naiſſance miraculeuſe d'une vierge*.

Early European Books, Copyright © 2011 ProQuest LLC.
Images reproduced by courtesy of Koninklijke Bibliotheek, Den Haag.
143 B 8

Terreni reges mundano culta decore Sibylla Unde animi sese insinuat mentiq́ piorum,
Sceptra gerunt: Christus cœlica regna tenet. Europæa. In quos jus proprij summum habet imperij.

11

Crisp: Paß: inv: et excud: et Magd: Paß: sculp.

Early European Books, Copyright © 2011 ProQuest LLC.
Images reproduced by courtesy of Koninklijke Bibliotheek, Den Haag.
143 B 8

XII.

# SIBYLLA AGRIPPINA.

SEd ne hæc XII. *a veteribus nominatur. Recentiorum nonnulli indigitant eam* Ægyptiam. *Et* Suidâ *teſte regnante apud* Ægyptios Pharaone *futura prædixiſſe referunt; quæ tamen veriùs* Perſica *ſupra diſcripta vel* Chaldæa *ſint. Hæc* Ephiſini Templi *ac* Aſiæ *totius everſionem vaticinaſſe dicitur:* Et verbum inviſibile palpabile futurum, ac Deum ab hominibus oppreſſum erit.

12.

# SIBYLLE AGRIPPINE.

LA douſieſme *Sibylle* eſt dicte d'aulcuns *Agrippine*, des aultres *AEgyptiaque*, laquelle (comme on croit) auroit prophetiſée au temps de *Pharao*; & preditte la ruine du tant celebre *Temple d'Epheſe*; comme auſſy que la parole inviſible deuiendroit palpable. *Et naiſtroit d'une vierge incontaminee.*

Early European Books, Copyright © 2011 ProQuest LLC.
Images reproduced by courtesy of Koninklijke Bibliotheek, Den Haag.
143 B 8

Qui lux æterna, lumen de lumine, semper Sibylla Virginis Hebreæ castam descendet in alvum,
Qui fuit, estq́ & erit, sidera summa tenēs; Agrippina. Factus homo tandem est hâc genetrice Deus.

12

Crisp: Pass: inv: et exc: et Crisp: Pass: jun: sculp.

Early European Books, Copyright © 2011 ProQuest LLC.
Images reproduced by courtesy of Koninklijke Bibliotheek, Den Haag.
143 B 8

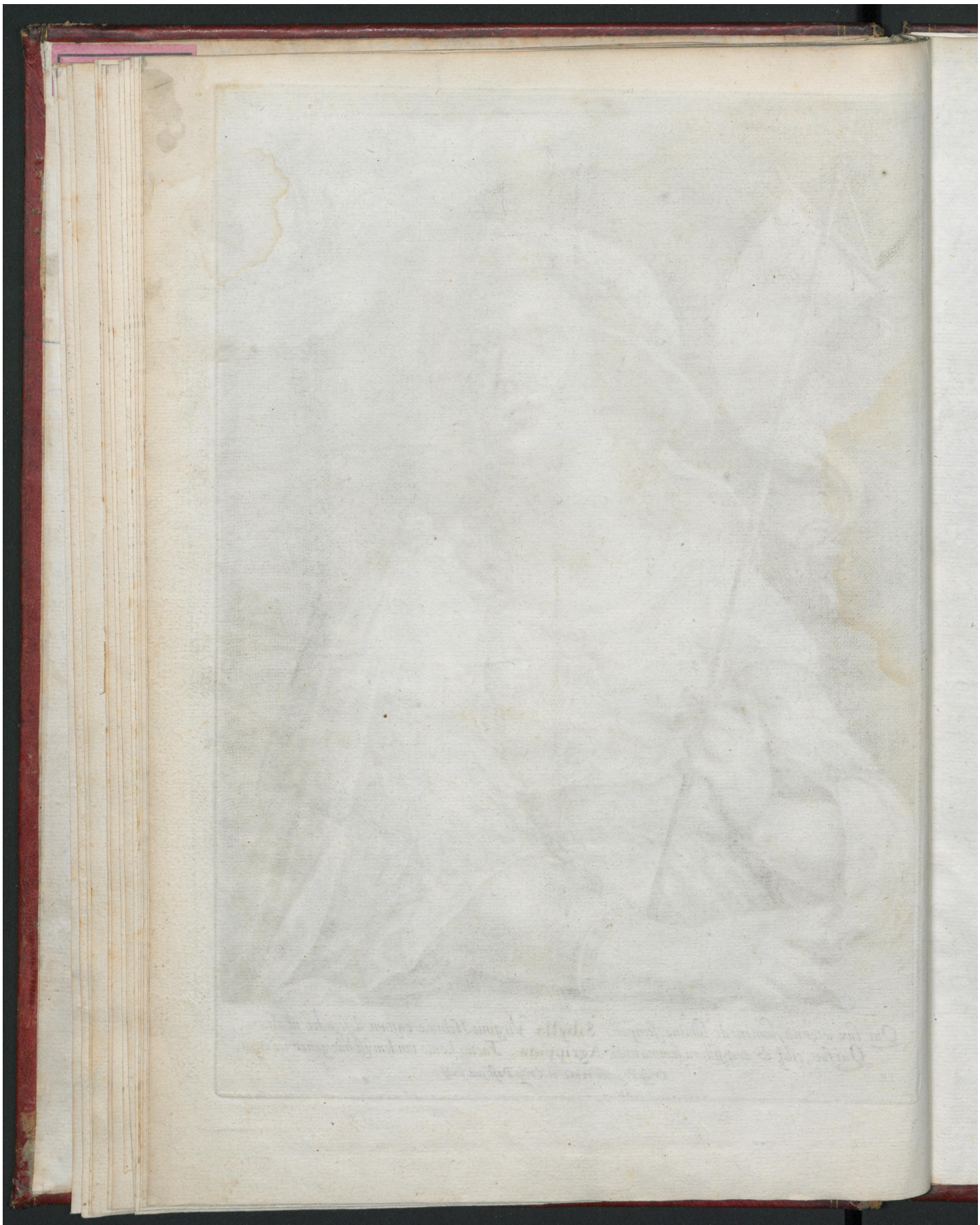

Early European Books, Copyright © 2011 ProQuest LLC.
Images reproduced by courtesy of Koninklijke Bibliotheek, Den Haag.
143 B 8

Early European Books, Copyright © 2011 ProQuest LLC.
Images reproduced by courtesy of Koninklijke Bibliotheek, Den Haag.
143 B 8

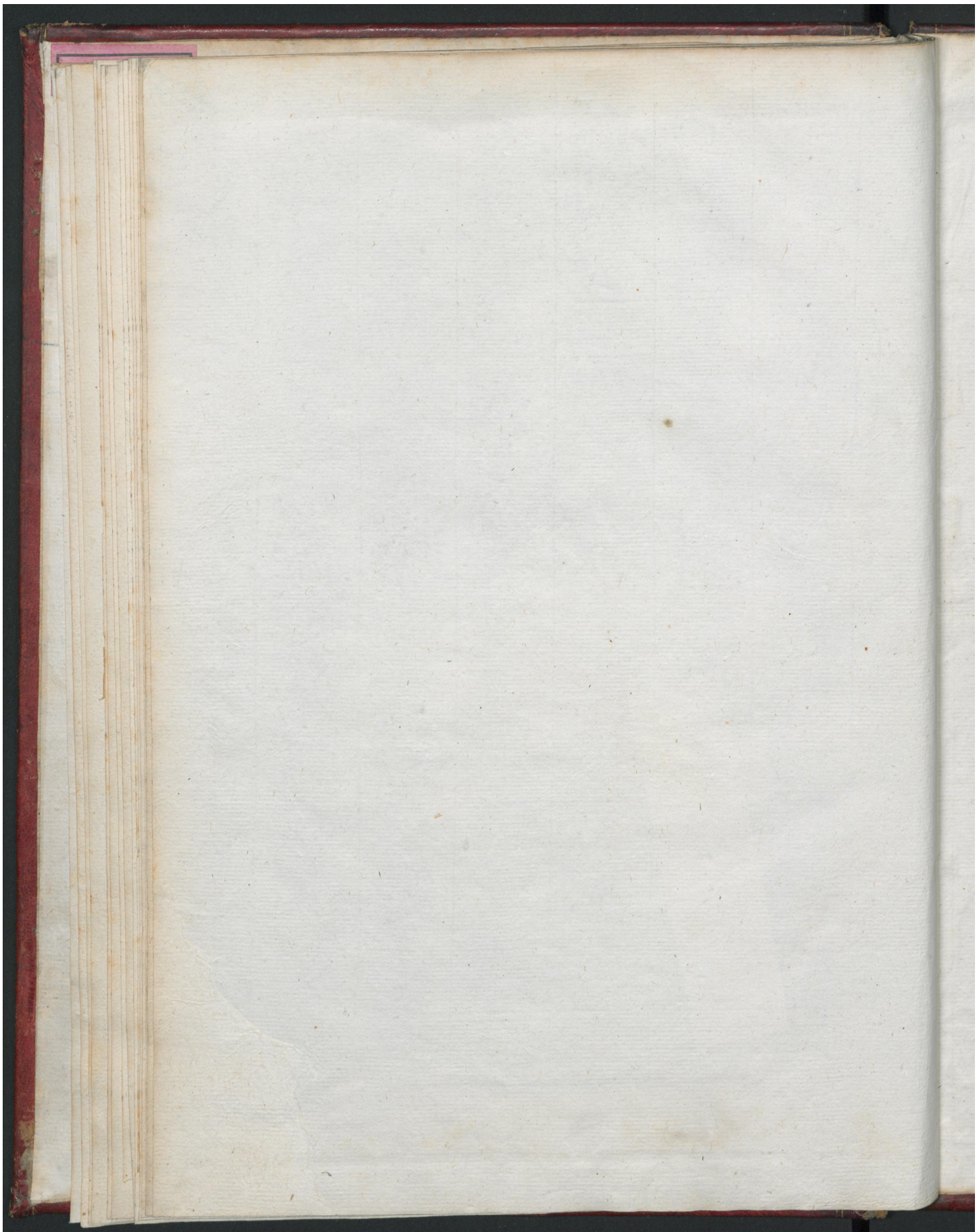

Early European Books, Copyright © 2011 ProQuest LLC.
Images reproduced by courtesy of Koninklijke Bibliotheek, Den Haag.
143 B 8

30

Early European Books, Copyright © 2011 ProQuest LLC.
Images reproduced by courtesy of Koninklijke Bibliotheek, Den Haag.
143 B 8